臺灣日日新報
本日夕刊共六頁

在支航空勢力痛撃
敵機百廿四撃墜破
七月下旬より綜合戰果

【東京發至急報】大本營發表（十月十九日十五時三十分）帝國陸軍航空部隊は在支敵航空勢力特に米空軍基地を攻撃すると共に敵軍事施設、船舶等を爆碎し或は來襲する敵機を邀撃し随所に其の蠢動企圖を撃破中にして七月下旬より十月上旬迄の綜合戰果次の如し

一、敵に與へたる損害

飛行機撃墜破　百二十四機（内不確實二十四機）飛行場、軍事施設爆碎十七箇所、延五十三回、船舶撃沈七隻、撃破十一隻

二、我が方の損害　飛行機自爆四十機

敵機十二機を撃墜
ブーゲンビル島に邀撃

皇軍怒江に到達

海南島掃蕩戰果

陸軍司政官發令

臺灣決戰態勢強化策
島民の決戰意識昂揚
鐵火の必勝態勢確立

臺灣決戰態勢强化方策要綱

國民動員計畫措置要領

決戰意識昂揚に關する措置要領

學校教育に關する措置要綱

軍需生産急速增强に關する措置要領

防衞態勢整備措置要領

食糧增産並に管理に關する措置要領

國土、殖産、食糧、總務の四局を廢止
工鑛局、農商局を設置
高雄、基隆港務局に海務部　交通局に

行政機構改革要領

中央廳の事務を移譲
地方行政機構整備强化

情報局發表

比島憲法草案全文（上）

前文

第一條　比律賓共和國

第二條　行政

第三條　立法

完勝へ捨身の御奉公
齋藤總務長官要請

“人と物”の總てを臨戰態勢につかしめ完勝目ざして驀進せんとする本島の戰時態勢決戰態勢强化方策は所期の如く發表されたが、右に關し齋藤總務長官は左の如き談話を發し決戰下島民の覺悟を說明、全島民の積極協力を求めた

……ある成案を得て總督の決裁を仰ぎ茲に府議の決定を見た、その要綱は別項發表の通りである、この中中央と折衝中であつた總督府機構は本日の閣議に於て其決定を見る運びに至つた、決戰下島民は總ての活動を完勝の猛根本は悠久なる國體觀念に徹し神國不敗必勝の信念を堅持して一身一家の利害をすて、捨身の御奉公を爲すの決意を固く……

……致、職域奉公につかんとするものである、この總督府の飛躍に對する問題についてもその精神を汲まれたいが更に各部面に亙る强化方策に就いては島民の大なる協力に俟つに非ざれば目的を達成し難きものが多い、何卒十分なる時局認識の下に大死一番、愈々總力結集に邁進せられん事を切望して已まない（寫眞は齋藤長官）

緬甸、比國を承認

泰國軍、移讓地に堂々進駐

日米兩國民の交換

人事

けふの官報

社說 長期戰と攻防の兩面

[illegible]戰には常に攻と防との兩面があり、時に攻勢の一面、或は又防の一面のみに終るやうなことは絶對にあり得ない。必らず攻防兩面の戰果が交互にくり返されて居る間に、その勝敗が決せられるのである。

然るに、我國に於ては兎角攻の戰面のみを知つて防の戰面に理解を缺く傾向があり、甚しきに至つては、防は敗戰の前提なるかの如き誤れる意見を抱く向きも散見される。[illegible]

◇

大東亞戰爭の緒戰は、我國民[illegible]

◇

されど、防の戰面は攻の戰面より[illegible]

満身闘魂漲る

戰ふ鑛山(一) 全山に謳す増産の凱歌

増産陣 決戰だ

[illegible]

女性 の雄々しき若い[illegible]

[illegible]

感動 [illegible]

[illegible]

金爪石 の[illegible]

[illegible]

一丸 となつて[illegible]

[illegible]

寫眞說明＝曉の入坑(下)と鑿岩機にこめる烈々の氣魄 ＝何れも(基隆要塞司令部檢閲濟)

東洋的性格に還る

比島首都マニラの今昔

【マニラ發同盟】「東洋の眞珠」[illegible]

「ニラ」生えるところ

[illegible]

古いマニラ、新しいマニラ

イントラムロス(スペイン語で城[illegible]

文化の中樞マニラ

[illegible]

邦人とマニラ

[illegible]

豐富に出廻る果物

[illegible]

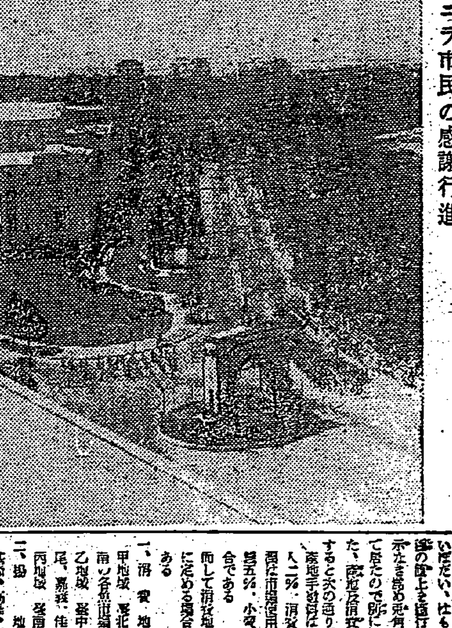

比島建國曠古の盛典の日、空から観るマニラ市民の感謝行進

大東亞展望

共榮圏完璧の布陣

本然の姿に還る比律賓

比島獨立成る

[illegible]

華北中共軍に鐵槌

[illegible]

ジャワ第一回中央參議院開會

[illegible]

爆音に忽ち逃腰

重慶軍、極度に戰意喪失

[illegible]

本格的研究開始

近く第二回委員會

清水 天然 溪 堤

[illegible]

魚價の改訂を實施

地域別消費地價格設定

[illegible]

一、消費地

[illegible]

二、揚地

[illegible]

「治安の確立を强調」

法院書記講習會開會式

[illegible]

一千三百餘萬圓增(比前月)

全島産組貯金殘高 (九月十五日現在)

[illegible]

國力は着々充實

稻田法務部長滿洲國を語る

[illegible]

統制會社令

十一月十日より施行さる

[illegible]

組合統制運賃制定

トラック運賃の平準化へ

[illegible]

市況(十九日)

兜町前場況

[illegible]

東京長期前場

[illegible]

國報康健

戰時だ働かう

無痛強力強心劑 水溶性カンフル製

アポカンフエリン

代理店 台北市建成町三 東京堂藥局 電話代表六四〇五番 振替台灣四六二〇四番

齒科 平川醫院 臺北市表町 平川波

齒科 澤熊醫院 (預防接種所) 臺北市京町三ノ四九 電話七六八一番 澤熊保

齒科 杉山醫院 臺北市京町二ノ廿四 電三七七二番 杉山勇

辯護士 木村長十郎 臺北市大和町四丁目八番地 電話二四四二番

計理士 商學士 海野正造

鐘曹臺南事務所人事課

從業員採用

一、事務員(人事、庶務、倉庫、計算課) 五名

一、工務書記

一、配給所

一、タイピスト

一、看護婦 二名

一、[illegible] 一名

右就職希望者ハ自筆履歷書一通ヲ至急左記事務所ニ提出又ハ郵送ノコト 採否決定ハ面接後決定ス

通知先 臺南市大正町二丁目一〇番地 (電一六六八)

新聞 / タイピスト / 女子 / 女事務員 / 女子 / 女店員 / 寫眞 / 洋服 / 生徒 / 女中 / 賣家 / 家 / 電話 / 投資 / ムシン / レントゲン / ラジオとレコード [illegible]

轉宅 / 引越 / 引越 / 運搬 / 新古 / 深夜 / 冷藏 / 特許 / 戰帽 / 高級 [illegible]

五分搗の御飯に是非! やみつきの味付 ごま鹽

明るい名刺 精美堂

高丸旅館

單艦敵艦隊に突入 一瞬こ敵甲巡撃沈

今日の映画

女子放送員募集 一、人員 若干名 一、資格 [illegible] 申込締切 十一月末日

單艦敵艦隊に突入 一瞬に敵甲巡撃沈
―南方海域鐵鯨奮戰記―

【南太平洋〇〇基地にて〇〇海軍報道班員〇〇】決戦海域に於て我が潜水艦の活躍は目覚しく……

△七月二十日　灼けつくやうな太陽が水平線に落ちた……

傳聲管

相手の

驅逐艦

手裏劍

報告が

聲光燈

驅逐艦

兵隊が

敵甲巡

頭上を

方角を

新穀の上納
廿二日宮中賢所參集所に擧行

【東京電】畏くも天皇陛下には来る十一月二十三日の新嘗祭に新穀を皇祖天照大神を始め奉り天神地祇に奉献し……

機上に壯烈な戰死
武勳赫々、中薗陸軍中將
大陸に輝やく武勳

【東京電】陸軍省發表（十月十九日）……

略歴【東京電】

豪快柔剛眞の名將
舊部下の語る大陸の親爺

【東京電】……

次男

豪快

大抵

劍尖に必殺の氣魄
火の出る錬成若人の熱汗續く

世話役錬成會【花蓮港】……

殉職警察官合同葬
きのふ臺北西本願寺別院に

兩警官合同慰靈祭【基隆電話】……

大東亞共存圏こそ世界新秩序の一環
來栖大使 東大學生に講演

【東京電】來栖大使は十九日午後三時より東京帝國大學安田講堂において帝大學生約千五百に對し「米英の戰爭目的を嗤ふ」と題する左の如き講演を行ひ……

戰後

協調

手段

體制

市場

東亞

秩序

主張

尊し護國の華

【〇〇基地】南太平洋方面に勇戰力戰……

藤岡名譽訓練部長
花蓮港市で査閲

【花蓮港電話】……

皇軍將兵慰問金（八）

五百圓　株式會社西村商會
三百圓
三百圓　日進商會
二百圓
百五十圓
百圓
……
累計金六萬八千二百三圓九十一錢也
小計金三千百十二圓也

南支(廣東)南洋(馬來)

今日の映畫

大世界　台劇　新世界　芳乃館　芳明館　城南映劇　萬華劇場　大平館　第三世界　基隆・蘭陽地區　中央劇場　基隆世界館　旭劇場　大和劇場　羅東座　宜蘭座　昇平座

本日休業

臺北州合同興業會社

東寶國際館　20日マデ　日本ニュース　あざらしの國　阿片戰爭　本日ハ二回

基隆劇場

花山演藝園一行　榮座

判妻ヨシノ儀豫而臺北帝大附屬醫院に入院加療中の所藥石效無く十月十九日午後二時生前の御厚情を謝し此段謹告候

昭和十八年十月二十日
夫　末廣新太郎
男　明
同　潔
親族　泰
　　　俊
友人代表　山口八吉　渡利直俊　坂本忠泰　今野貞吉

長男正儀豫テ病氣療養中ノ處十月十九日午前二時四十五分永眠仕候間生前辱知諸彦ノ御厚誼ヲ拜謝シ此段謹告仕候
追而告別式ハ十月二十日午後四時佛式ニ依リ自宅ニ於テ相營可申候
昭和十八年十月二十日　臺北市幸町一八〇番地
父　澤田元治郎
瀧口邦一
金谷次郎
守谷商會支店

社長澤田元治郎令息正儀十月十九日逝去被致候間此段謹告仕候
昭和十八年十月二十日
大平藥業株式會社

會葬御禮　山内逸造

會葬御禮　伊藤完二　すみ

造弔式御參列御禮　鹿島組臺灣支店

來ル十月二十一日午後三時ヨリ臺中市第二公會堂（元齋場）ニ於テ前記大東亞戰爭戰歿勇士ノ市葬執行可致候條此段謹告仕候
故陸軍中尉　堀口光男殿
故陸軍〇〇兵曹　新垣榮香殿
故海軍〇〇　陳啓泰殿
故陸軍〇〇　黄煥彩殿
昭和十八年十月二十日
大東亞戰爭戰歿者葬儀委員長
臺中市長　山下若松

父松野俊良儀豫て病氣療養中の處養生不相叶十月十九日午後一時死去致候間此段辱知各位に謹告仕候
男　松野元俊
沼田清
太田重助

新竹州屬勳七等宮崎忠次郎儀……
男　宮崎寛
親族　渡邊房吉
友人代表　土井一同
豐田利三郎

新柄入荷……
御召
冬
銘仙
臺北市新起町一ノ二
則松榮商會
電話六三九七番

從業員募集
一、人員　若干名男女共
一、職種　一般工員及ミシン修理工
一、年齢　男女共十三歳以上四十五歳以下
一、條件　……
右法令ノ範圍内ニ於テ優遇ス希望者ハ來社ノ上申込マレタシ
臺灣ゴム株式會社勞務係

女子放送員募集
一、人員　若干名
一、資格　……
申込締切　十月末日
臺灣放送協會

台北市建成町三
代理店　東京堂藥局
電話代表六四〇五番
振替台湾四六二四番

五男二女の子寶部隊
男は皆軍人、娘は看護婦
讃へよ、移民村に軍國の家

【屏東】第一次世界大戰が … 五男二女の子が … 今度の支那事變並に大東亞戰下に … 『軍國の家』の … 宮崎氏は大正十一年 … 一身に集めて居る … 五人の男の子を皆陸軍の軍人にすることが出來ましたが一人も … [illegible]

長男 … 昭和〇〇年八月 … 南支 … 昭和十七年三月無事除隊を卒業 … [illegible]

健民の意氣も高く
繰り展ぐ體育繪卷
北港郡體育大會

【北港】臺南州下北港郡北港郡體育大會は十七日午前九時三十分より北港國民學校に於て … [illegible]

一、街庄對抗競技の部
一等北港街、二等四湖庄、三等口湖庄、四等水林庄、五等元長庄
二、青年團對抗競技の部
一等水林、二等元長、三等北港、四等四湖 …

二十一日臺中
市葬執行

【臺中】大東亞戰爭に勇躍參加 … 故陸軍 … 二十一日午後三時より市葬 … [illegible]

勞奉國員陳君戰病死

【桃園】新竹州桃園郡 … [illegible]

嚴肅の中にも
大賑ひ
秀水神社例大祭

【彰化】秀水神社例大祭は十八日午前十時から官民多數參列の下に莊嚴に執り行はれた … [illegible]

清水神社祭奉
祝國防競技會

【大甲】清水神社例祭奉祝の一行事たる … [illegible]

徵兵制度施行記念
羅東街國防競技大會

【羅東】徵兵制度施行記念として … [illegible]

桃園專賣品小賣人組合主催體育會

【桃園】 … [illegible]

二十三日臺中
州警察會議

高雄港灣の防衛強化
由內氏 優秀性能ポンプ寄贈

【高雄】 … [illegible]

科學隨筆
―ペストと猫―
宮本佐市

戰爭には必ず惡疫が付きものであり … コレラが … ペスト … [illegible]

戰前 … [illegible]

世界 … [illegible]

その … [illegible]

鼠族 … [illegible]

宜蘭市制三周年演藝大會
番組決る

【宜蘭】 … [illegible]

新竹州二十一日から
第二期作收穫豫想高調査

【新竹】 … [illegible]

戰力增强の基食糧增産
必勝の具體方策決る

高雄州

【高雄】 … [illegible]

抽籤券付き增産奬勵
臺南州 一期作米抽籤行ふ

【臺南】 … [illegible]

お山に共同浴場
健民强兵に愈々拍車

【高雄】 … [illegible]

日頃訓練の成果發揮
嘉義の小火事公防空群忽ち消し止む

【嘉義】 … [illegible]

指導者には

山の同胞教育所增設
歸還義勇隊員、警察官夫人を

【高雄】 … [illegible]

校長の時局講話に感激獻金

【新竹】 … [illegible]

斗六で奉公運動座談會
山本事務總長出席

【斗六】 … [illegible]

むすぶ緣組數十組
成果上る結婚報國運動

【花蓮港】 … [illegible]

藤岡少將二十日臺東へ
拓南農業戰士訓練所入所式臨席

【臺東電話】 … [illegible]

井原警察部長訓示
新竹州防空講習會終了

【新竹】 … [illegible]

マラリア防遏 屆員募集

【臺中】 … [illegible]

二十一日澎湖廳下學校長會議

【馬公】 … [illegible]

ラヂオ

第一放送 … [illegible]

第二放送 … [illegible]

結核療法の新道
肺結核、肋膜、腹膜、腸結核
和オ ドラミン

中風・高血壓・神經痛は 血の濁りが原因
血液を淨化して 循環を良くすれば 治る

働く婦人に
戰力增强！ 胃腸障害も 疲勞倦怠も 頭痛頭重も 仁丹で恢復 決戰下の皆さん 元氣で生産陣で頑張りませう
仁丹

今も 昔も
效能で賣れる
七ふく ひえぐすり
逆上を引下げ・便通をよくし 能 ばい毒・りん病・諸毒を下す
大阪 高津表門筋
本家七ふくや伊藤長兵衛
振替大阪九七三二 電南七二九

●頭痛にノーシン●

再發！
時候の變り目が一番危險！ 淋疾は今だ！ 本劑は早いときは二三日遲くとも二週間以內に從來の療法の苦勞を現はす！ 慢性に化し時候の變り目に不攝生等で再發する藥とは斷然違ふ！ 包裝24錠
ゲュ・サイト
有澤藥業

新版 巨匠 山中貞雄作品總出 丹下左膳 百万両の壺
大河内傳次郎 喜代三 澤村國太郎
日活映画 天下一品 八〇センチ 大世界
20日封切

夕刊
臺灣日日新報
十月二十日

皇軍冷水溝突入
雲南進撃部隊猛進

敵兵一萬五千袋の鼠
緬甸總反攻揚言何處へ

英蔣の企圖は水泡

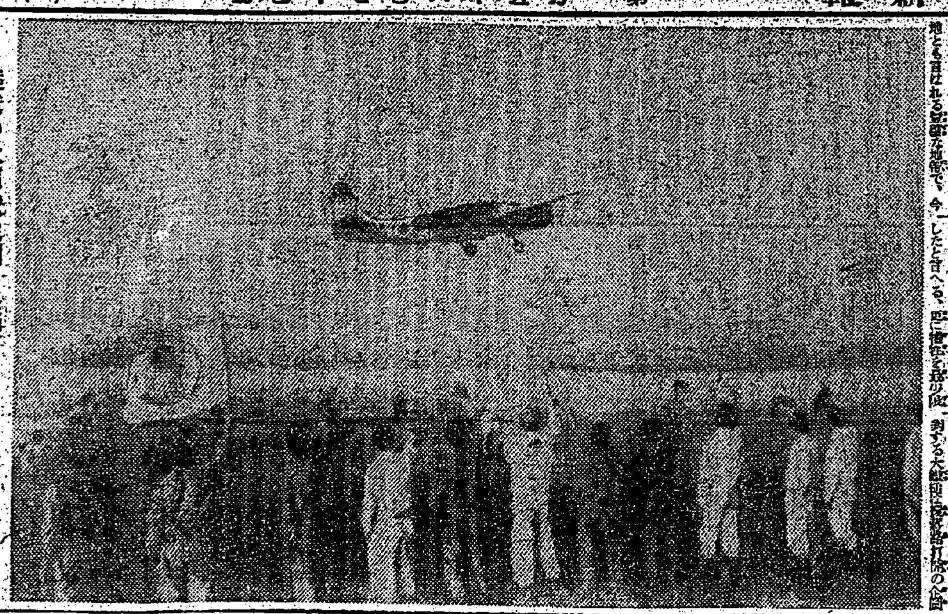

陸鷲の大編隊昆明を猛襲　—陸軍省許可濟—

在支空軍痛撃の内容

ハルマヘラ島に來襲を撃退

南の研究、即時戰力化
南方學術會議を開催

斷續なき事務の運行
督府・文書取扱の敏速化

文書取扱に關する件

呉鎭司令長官更迭
後任に野村直邦中將

海軍省公表（十月二十日）
一、本日左の通り親補せられたり
呉鎭守府司令長官　海軍中將　野村直邦
二、本日附左の通り補職發令せられたり

兩中將略歷

營々建設工作の跡
マライ北部四州を視る

トレンガヌ州
ケランタン州
ケダー州、ペルリス州

興亞運動强力進展
第一回興亞協力會議開く

各分科會を續會
爪哇中央參議院會議

外務省の設置案
比島特別國會で可決

比島外相任命
レクト氏就任

獨軍首腦會議

クロアチア國も比國を承認

地方參事官會議

衆議院調査會總會

朝鮮の行政機構改革

情報局發表

タイ領土編入完了

英炭礦罷業

南北に戰闘激烈
東部戰線　赤軍各地で大損害

赤軍の攻撃を撃破
東部戰線の戰況

東部戰線南部地區
一進一退の激戰

内相より感謝電
總督謝電發送

伊戰線の戰況

白露戰線戰況

敵産移管式

人事

幹部候補生への途　本島同胞に拓かる

法文科系統學徒に榮譽　けふ告示即日施行

卒業、修業證書授與

入營、入團學徒に特別措置

文部省發表

劃期的な壯行の餞

岡部文部大臣談話を發表

陸軍少年飛行兵學校生徒採用豫定者へ

廿二日軍司令部前に集合

北海を征く陸軍輸送船

血書に"盡忠の一念"

少年飛行兵へ愛國の至情迸る

入營學生を送る九大壯行式

臺北市會議員選擧人名簿閲覽始まる

"職場卽死所"を念ひ最善盡し奉公せん

山本事務總長　島民の精勵希求

閣議　下部　欣然

遺族部隊を奇襲慰問

在京臺灣留學生代表が

遺族部隊續々退京

惡質ブローカー跳梁

轉廢業者は甘言に乘るな

愼重

割當額の五倍に迫る

新竹醫師會　兵器獻納運動好調

汕頭憲兵隊の〇周年記念式

慰問袋を送りませう

輸送戰士に感謝捧げて

主婦層の感謝披瀝

增炭戰士に慰問班派遣

防諜劇上演

從軍記念會で支會長鍊成會

銃後に光る四警察官

中村高等法院檢察官長が表彰

銀翼へ二十萬七千餘圓

玉里郡民の燃ゆる赤誠結實

丸尾新海口總領事赴任

故明石總督墓前祭

成績擧る貯蓄報國

五ケ月に目標の六割達成

臺北州	五六三、三四〇
新竹州	七六一、二三五

敬老代を慰問金へ

百三十%を目標に

新竹州　決戰貯蓄奬勵へ大童

打球場を鍊成道場に

決戰へ花蓮港俱樂部解消

南方行軍屬を募集

本島簡易保險契約募集狀況

臺北州理髮業者試驗

滯貨鹽は適宜處置

若森鹽腦課長東京で語る

彰化市第二青年校査閲

表情も明るい議事堂

女子青年團優しい奉仕

山地に養蠶業奬勵

新竹州　女子青年に指導講習

愛國蓖麻多收穫競作會褒賞授與式

戰時包裝展覽會

今日の放送番組

篇外余錄

諸葛菜（一）

後三國志

(232)

（出師の巻）

吉川英治　作
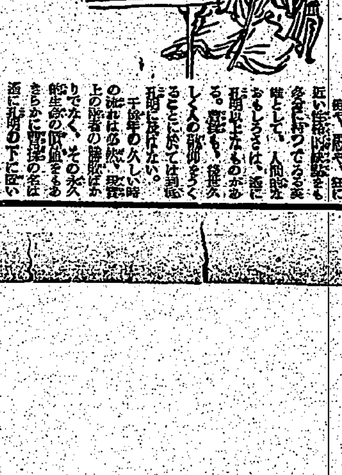
矢野橋村　畫